WOLFSZEITUNG

Das Stadionmagazin des EHC Freiburg

Saison 2022/23

#15

WÖLFE EHC FREIBURG

KREFELD PINGUINE 1936

EHC FREIBURG VS. KREFELD PINGUINE

SPIELTAG 33 – DI, 03.01.2023, 19.30 UHR

Fotos: © Stephan Eckenfels

Inhaltsverzeichnis

Editorial 3

Spieltagsübersicht 4

Top of the League 5

Who's Hot – Who's Not?
Die Form der DEL2-Clubs 6

Team EHC Freiburg 7

Teamstatistik EHC Freiburg 10

EHC-Sekundentipp und 50/50-Jackpot 11

Das Heimspiel

Der Heimgegner: Krefeld Pinguine 12

Teamstatistik Krefeld Pinguine 13

Tabellenplatzierung & Direkter Vergleich 14

Shortys Heimgegner: Krefeld Pinguine 15

Das Heimspiel

Der Heimgegner: Ravensburg Towerstars 17

Teamstatistik Ravensburg Towerstars 18

Tabellenplatzierung & Direkter Vergleich 19

Das Auswärtsspiel

Der Auswärtsgegner:
Eispiraten Crimmitschau 20

Teamstatistik Eispiraten Crimmitschau 21

Tabellenplatzierung & Direkter Vergleich 22

Vermischtes

Das Heiminterview
Heute: Sebastian Hon & Konstantin Bongers 23

Wolfis Freundebuch
Heute: Sebastian Hon & Konstantin Bongers 25

Regelecke 27

2 Minuten: Fachkräftemangel
Ein Kommentar 27

Blick in die Zukunft
Das Jahreshoroskop für den „Wolf" 28

Gemischtes Eis
100 Jahre EV Füssen 29

Gemischtes Eis
Neues aus der Swiss League 31

EHC Laufschule
Gefragt wie nie 32

Fanshop 33

Was passiert aktuell bei der Para-Eishockey-Abteilung vom EHC Freiburg e.V.? 34

Fanprojekt EHC Freiburg
Auswärtsfahrt nach Krefeld am 10.02.2023 35

Eisstock
Das lange Warten auf das große Jubiläum 36

Pro Eissport Südbaden e.V. 37

EHC Freiburg Iceladies 37

ESG Freiburg e.V.
11. Vereinsmeisterschaft 2023 39

Sponsoren und Patenschaften 40

Impressum 43

Editorial

Liebe Leserinnen und Leser der WOLFSZEITUNG,

ein frohes Neues Jahr Euch und Ihnen allen. Haben Sie sich Vorsätze für das neue Jahr vorgenommen? Bestimmte Ziele, die sie erreichen wollen?

Bei unseren Wölfen kann das nur eines sein: Die Playoffs. Hauptsache Platz 10 und dann? Ein guter Vorsatz könnte sein, mehr Tore zu schießen. Aber das klingt blöd, denn so einfach ist's nunmal nicht. Aber genug des Klamauks.

In den letzten Spielen haben unsere Jungs gezeigt, dass sie nicht nur wollen sondern dass sie auch können. Und das macht Laune auf mehr. Mehr bekommen wir: Diese Woche haben wir nicht nur ein sondern direkt zwei hochklassige Eishockeyspiele zuhause in unserer Echte Helden Arena. Heute die Pinguine aus Krefeld und am Freitag die Towerstars aus Ravensburg, bevor es zur allerersten Auswärtsfahrt des Jahres zu den Eispiraten nach Crimmitschau geht. Zeit genug, um wichtige Punkte einzufahren.

Hochmotiviert starten auch wir, die Redaktion der Wolfszeitung, in die Rückrunde im neuen Jahr. Zehn Ausgaben haben wir noch in diesem Jahr, gerne aber auch mehr – je nach Saisonausgang, versteht sich. An dieser Stelle möchten wir uns ganz herzlich bei Euch und Ihnen, unseren treuen Leser:innen bedanken. Vielen Dank für die wöchentlichen Downloads, die Nachfragen, Lob und Kritik, und natürlich für alle Anregungen.

Nun aber ab in die Halle, und alle für den EHC Freiburg. Viel Vergnügen bei den Heimspielen diese Woche.

MIt Blau-Weiß-Roten Grüßen,

Niels Ritzler
Chefredakteur Wolfszeitung

Foto: © Stephan Eckenfels

Spieltagsübersicht

EHC FREIBURG VS. KREFELD PINGUINE

SPIELTAG 33 – DI, 03.01.2023, 19.30 UHR

Stand 01.01.2023

	Team	SP	P	P/S	T	GT	Dif	S	OTS	PS	OTN	PN	N	Form
1.	EC Kassel Huskies	31	75	2.42	121	68	53	22	1	2	2	1	3	SSSSS
2.	ESV Kaufbeuren	31	60	1.94	106	67	39	17	1	1	2	3	7	nNS SN
3.	EC Bad Nauheim	32	56	1.75	108	94	14	16	1	2	1	1	11	NsSNS
4.	Dresdner Eislöwen	34	56	1.65	96	84	12	14	3	1	3	3	10	SnNSs
5.	Ravensburg Towerstars	32	55	1.72	107	89	18	15	2	1	1	3	10	NSN Sn
6.	Krefeld Pinguine	33	55	1.67	102	91	11	13	3	3	3	1	10	sNNsN
7.	Eisbären Regensburg	31	44	1.42	100	102	-2	10	3	3	2	0	13	nNS NN
8.	EV Landshut	32	44	1.38	99	108	-9	12	2	0	2	2	14	NSSNS
9.	**EHC Freiburg**	**31**	**43**	**1.39**	**87**	**106**	**-19**	**12**	**2**	**0**	**1**	**2**	**14**	**NSS NN**
10.	Lausitzer Füchse	32	43	1.34	80	92	-12	11	2	1	3	1	14	SNN nS
11.	Selber Wölfe	32	41	1.28	93	117	-24	9	4	2	2	0	15	SNSSN
12.	Eispiraten Crimmitschau	32	40	1.25	90	99	-9	11	1	1	2	1	16	SSNSS
13.	Heilbronner Falken	33	37	1.12	103	120	-17	7	3	3	1	3	16	sNN NN
14.	Bayreuth Tigers	32	23	0.72	69	124	-55	4	1	2	4	1	20	NSN NS

PL. 1-6 Für Viertelfinale qualifiziert ***PL. 7-10*** Für Achtelfinale qualifiziert ***PL. 11-14*** Playdowns

Dienstag, 03.01.2023		
19:30	EC Bad Nauheim	Eisbären Regensburg
19:30	EV Landshut	ESV Kaufbeuren
19:30	**EHC Freiburg**	**Krefeld Pinguine**
19:30	Dresdner Eislöwen	Selber Wölfe
19:30	Lausitzer Füchse	Eispiraten Crimmitschau
19:30	Heilbronner Falken	Bayreuth Tigers
20:00	Ravensburg Towerstars	EC Kassel Huskies

Freitag, 06.01.2023		
17:00	Eisbären Regensburg	ESV Kaufbeuren
18:30	Bayreuth Tigers	Eispiraten Crimmitschau
19:30	EC Bad Nauheim	EC Kassel Huskies
19:30	EV Landshut	Dresdner Eislöwen
19:30	Heilbronner Falken	Krefeld Pinguine
19:30	Lausitzer Füchse	Selber Wölfe
19:30	**EHC Freiburg**	**Ravensburg Towerstars**

Top of the League

Top-Scorer

	Spieler	Verein	Pos	Spiele	Tore	Assists	**Punkte**
1	Trivino, Corey	Eisbären Regensburg	F	26	19	21	**40**
2	Tonge, Alexander	Heilbronner Falken	C	33	12	28	**40**
3	Müller, Marcel	Krefeld Pinguine	C	31	15	24	**39**
4	Garlent, Hunter	Lausitzer Füchse	F	32	19	17	**36**
15	**Immo, Tor**	**EHC Freiburg**	**F**	**26**	**16**	**17**	**33**

Top-Torschütze

	Spieler	Verein	Pos	Spiele	Punkte	Assists	**Tore**
1	Keck, Tristan	EC Kassel Huskies	F	27	32	9	**23**
2	Trivino, Corey	Eisbären Regensburg	F	26	40	21	**19**
3	Garlent, Hunter	Lausitzer Füchse	F	32	36	17	**19**
4	Herr, Sam	Ravensburg Towerstars	F	32	35	17	**18**
11	**Immo, Tor**	**EHC Freiburg**	**F**	**26**	**33**	**17**	**16**

Top-Verteidiger

	Spieler	Verein	Pos	Spiele	Tore	Assists	**Punkte**
1	Faber, Maximilian	EC Kassel Huskies	D	30	6	23	**29**
2	Trska, Peter	Selber Wölfe	D	32	12	16	**28**
3	Morrison, Kenney	Heilbronner Falken	D	31	4	23	**27**
4	Thiel, Alexander	ESV Kaufbeuren	D	30	11	13	**24**
13	**De Los Rios, Alexander**	**EHC Freiburg**	**D**	**26**	**6**	**11**	**17**

Kühlbox-König

	Spieler	Verein	Pos	Spiele	Punkte	**Strafminuten**
1	Ewanyk, Travis	Bayreuth Tigers	C	29	14	**78**
2	Lautenschlager, Julian	Heilbronner Falken	RW	26	20	**68**
3	Gelke, Richard	Selber Wölfe	LW	20	11	**63**
4	Mouillierat, Kael	Krefeld Pinguine	F	31	28	**59**
7	**Pokorny, Calvin**	**EHC Freiburg**	**D**	**22**	**9**	**49**

Top of the League

Top +/-

	Spieler	Verein	Pos	Spiele	Punkte	+ / -
1	Faber, Maximilian	EC Kassel Huskies	D	30	29	23
2	Schütz, Simon	ESV Kaufbeuren	D	29	18	19
3	Arniel, James	EC Kassel Huskies	C	29	26	18
4	Spitzner, Lois	EC Kassel Huskies	LW	29	15	17
107	**Kiefersauer, Christoph**	**EHC Freiburg**	**F**	**24**	**11**	**2**

Top-Goalie

	Spieler	Verein	Spiele	Shut-outs	Gegen-tore	GT-Schnitt	Fang-quote
1	Lunemann, Niklas	EC Bad Nauheim	3	1	2	0,85	96,97
2	Hane, Hendrik	Krefeld Pinguine	6	2	10	1,64	94,54
3	**Salmik, Keanu**	**EHC Freiburg**	**4**	**1**	**8**	**2,04**	**93,16**
4	Fießinger, Daniel	ESV Kaufbeuren	24	0	43	1,79	92,87
5	Mnich, Florian	Heilbronner Falken	17	0	48	2,76	92,52

Who's Hot – Who's Not?
– Die Form der DEL2-Clubs –

Stand 01.01.2023

	Team	SP	P	P/S	T	GT	Dif	S	OTS	PS	OTN	PN	N	Form
1.	EC Kassel Huskies	31	75	2.42	121	68	53	22	1	2	2	1	3	SSSSS
12.	Eispiraten Crimmitschau	32	40	1.25	90	99	-9	11	1	1	2	1	16	SSNSS
4.	Dresdner Eislöwen	34	56	1.65	96	84	12	14	3	1	3	3	10	SnNSs
6.	Krefeld Pinguine	33	55	1.67	102	91	11	13	3	3	3	1	10	sNNsN
10.	Lausitzer Füchse	32	43	1.34	80	92	-12	11	2	1	3	1	14	SNN nS
...														
8.	EV Landshut	32	44	1.38	99	108	-9	12	2	0	2	2	14	NSSNS
9.	EHC Freiburg	31	43	1.39	87	106	-19	12	2	0	1	2	14	NSS NN
14.	Bayreuth Tigers	32	23	0.72	69	124	-55	4	1	2	4	1	20	NSN NS
2.	ESV Kaufbeuren	31	60	1.94	106	67	39	17	1	1	2	3	7	nNS SN
7.	Eisbären Regensburg	31	44	1.42	100	102	-2	10	3	3	2	0	13	nNS NN

Trainer

Robert HOFFMANN

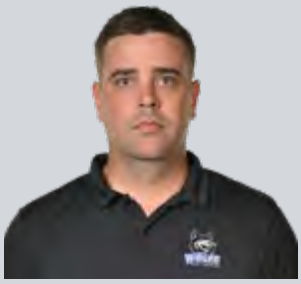

Pyry ESKOLA

Torhüter

#30

Luis BENZING

#64

Patrik ČERVENÝ

#90

Steve MAJHER

#42

Maurice HEMPEL

#31

Keanu ŠALMíK

Fotos: © Achim Keller

Team EHC Freiburg

Verteidiger

#7

Kyle
SONNENBURG

#23

Luca
TRINKBERGER

#27

Marvin
NEHER

#33

Hagen
KAISLER

#55

Mick
HOCHREITHER

#77

Michael
PRAPAVESSIS

#79

Calvin
POKORNY

#86

Alexander
DE LOS RIOS

Stürmer

#6

Lennart
OTTEN

#9

Nikolas
LINSENMAIER

#11

Jackson
CRESSEY

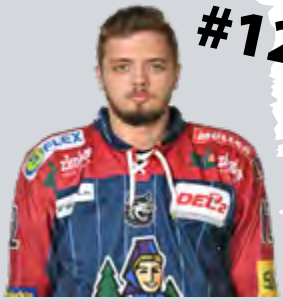

#12

David
MAKUZKI

#13

Christoph
KIEFERSAUER

#14

Simon
DANNER

#17

Konstantin
BONGERS

#21

Sebastian
HON

Fotos: © Achim Keller

Team EHC Freiburg

#43

Marc WITTFOTH

#62

Tor IMMO

#71

Shawn O`DONNELL

#78

Kevin ORENDORZ

#81

Chris BILLICH

Hintere Reihe von links: Paul Maier (Betreuer), Otmar Heilmann (Betreuer), Uwe Höfflin (Betreuer), Daniel Klein (Physiotherapeut), Desiree Wiegel (Physiotherapeutin);
mittlere Reihe von links: Lukas Smolka (Torwarttrainer), Pyry Eskola (Co-Trainer), Calvin Pokorny, Christoph Kiefersauer, Shawn O'Donnel, Marvin Neher, Sebastian Hon, Mick Hochreither, Kevin Orendorz, Luca Trinkberger, Tor Immo, Hagen Kaisler, Kyle Sonnenburg, Peter Salmik (Sportlicher Leiter), Robert Hoffmann (Cheftrainer);
vordere Reihe von links: Luis Benzing, Martin Reway, Alexander De Los Rios, Nikolas Linsenmaier, Lennart Otten, Simon Danner, Patrick Cerveny, Jackson Cressey, Chris Billich, Marc Wittfoth, Konstantin Bongers, David Makuzki, Maurice Hempel.

Fotos: © Achim Keller

Teamstatistik Freiburg

Goalies EHC Freiburg

Nr.	Spieler	Spiele	Minuten	Gegentore	GT Ø	Shutouts	Fangquote Ø
30	Benzing, Luis	9	441:23	26	3.53	0	86.67%
31	Šalmík, Keanu	4	235:43	8	2.04	1	93.16%
42	Hempel, Maurice	0	00:00	0	0.00	0	00.00%
64	Červený, Patrik	21	1174:26	65	3.32	1	89.38%
90	Majher, Steve	0	00:00	0	0.00	0	00.00%

Top-Scorer EHC Freiburg

Nr.	Spieler	Pos	Spiele	+/-	Strafen	Tore	Assists	Punkte
62	Immo, Tor	F	24	1	18	15	15	30
71	O'Donnell, Shawn	F	23	-4	2	7	19	26
	Réway, Martin	F	20	-4	4	6	17	23
9	Linsenmaier, Nikolas	C	27	-2	18	6	16	22
7	Sonnenburg, Kyle	D	26	-9	8	1	15	16
81	Billich, Christian	LW	27	-3	14	8	7	15
86	De Los Rios, Alexander	D	24	-2	18	5	10	15
78	Orendorz, Kevin	RW	27	-3	10	3	11	14
11	Cressey, Jackson	F	29	-9	18	7	4	11
13	Kiefersauer, Christoph	F	23	3	4	5	6	11
79	Pokorny, Calvin	D	22	-7	49	4	5	9
33	Kaisler, Hagen	D	27	-2	42	2	5	7
14	Danner, Simon	F	16	-4	6	3	2	5
43	Wittfoth, Marc	LW	27	-10	18	2	3	5
77	Prapavessis, Michael James	D	7	1	6	1	3	4
21	Hon, Sebastian	F	25	-6	2	1	3	4
12	Makuzki, David	F	19	-6	0	1	2	3
55	Hochreither, Mick	D	28	-10	0	1	2	3
6	Otten, Lennart	F	27	-3	2	0	3	3
47	Feist, Philip	F	10	0	4	1	1	2
23	Trinkberger, Luca	D	15	1	12	0	2	2
27	Neher, Marvin	D	18	-9	4	1	0	1
17	Bongers, Konstantin	F	19	-4	4	1	0	1
85	Buchner, Viktor	F	3	1	2	0	0	0
24	Zernikel, Kai	D	6	-6	2	0	0	0

EHC Sekundentipp

Der EHC-SEKUNDEN-Tipp

Wann fällt das letzte Tor des Spiels?

So funktioniert's:

Wer eine Tippkarte für €10,- gekauft hat, kann mit bis zu 5 Spieler*innen teilnehmen und sich ggfs. €2,- für jeden Tipp geben lassen. Die Karten werden vor Spielbeginn abgegeben, damit nach Auswertung 50% des Potts an die erfolgreichen Tipper*innen ausgezahlt sowie 50% dem EHC-Nachwuchs zugeführt werden können.

50/50 Jackpot

So funktioniert's:

Vor dem Spiel ein Los kaufen. Nach dem Spiel wird ein Los gezogen und direkt 50% des Potts an den/die Gewinner*in ausgezahlt sowie 50% dem EHC-Nachwuchs zugeführt

Foto: © Markus Lieberwirth

Der Heimgegner

Trainer

BORIS BLANK

HERBERT HOHENBERGER

Torhüter

32	Hane, Hendrik
35	Bittner, Matthias
72	Belov, Sergey

Verteidiger

5	Dobryskin, Nikonor
14	Tiffels, Dominik
16	Zerressen, Pascal
18	Mayr, Sandro
19	Herzog, Daniel
27	Trinkberger, David
60	Riefers, Philip
76	Söll, Maximilian
77	Bappert, Tom-Eric
88	Heinzinger, Niklas

Stürmer

9	Müller, Marcel
11	Lewandowski, Eduard
17	Niederberger, Leon
21	Mouillierat, Kael
22	Magwood, Zach
25	Shatsky, Nikita
43	Weiß, Alexander
52	Miller, Dennis
71	van der Ven, Justin
79	Krymskiy, Nikita
91	Fischer, Mike
92	Borzecki, Jakub
97	Junemann, Edmund
98	Koch, Davis

Teamstatistik Krefeld

Goalies Krefeld Pinguine

Nr.	Spieler	Spiele	Minuten	Gegentore	GT Ø	Shutouts	Fangquote Ø
32	Hane, Hendrik	6	365:43	10	1.64	2	94.54%
35	Bittner, Matthias	6	308:28	15	2.92	0	91.85%
72	Belov, Sergey	24	1321:32	61	2.77	1	91.09%

Top-Scorer Krefeld Pinguine

Nr.	Spieler	Pos	Spiele	+/-	Strafen	Tore	Assists	Punkte
9	Müller, Marcel	C	29	15	10	15	22	37
22	Magwood, Zach	F	31	15	16	17	17	34
21	Mouillierat, Kael	F	30	14	30	7	21	28
17	Niederberger, Leon	LW	30	3	20	9	13	22
43	Weiß, Alexander	F	29	3	19	5	15	20
91	Fischer, Mike	C	30	2	14	8	9	17
52	Miller, Dennis	LW	31	-4	33	11	4	15
16	Zerressen, Pascal	D	28	2	10	2	11	13
60	Riefers, Philip	D	27	-1	16	6	7	13
98	Koch, Davis	F	31	-2	2	3	10	13
79	Krymskiy, Nikita	F	26	0	7	6	3	9
11	Lewandowski, Eduard	F	31	0	29	2	6	8
76	Söll, Maximilian	D	30	-1	2	1	7	8
5	Dobryskin, Nikonor	D	20	9	10	1	5	6
77	Bappert, Tom-Eric	LD	30	9	4	1	5	6
14	Tiffels, Dominik	D	31	1	20	0	5	5
27	Trinkberger, David	D	27	7	4	0	4	4
25	Shatsky, Nikita	F	28	-1	31	2	2	4
71	van der Ven, Justin	F	28	0	4	1	2	3
18	Mayr, Sandro	D	19	4	2	0	2	2
19	Herzog, Daniel	D	2	0	0	0	0	0
92	Borzecki, Jakub	RW	1	0	0	0	0	0
88	Heinzinger, Niklas	D	1	0	0	0	0	0
97	Junemann, Edmund	LW	3	-1	2	0	0	0

Tabellenplatzierung

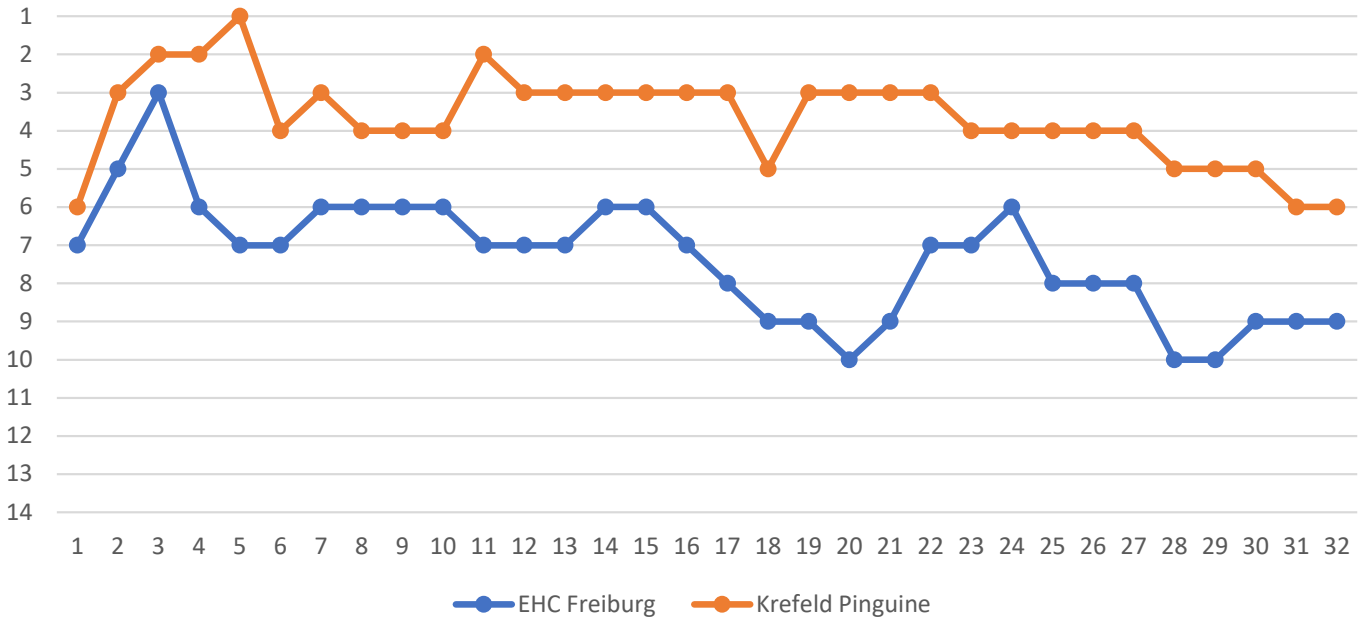

Direkter Vergleich

Saison 2022/23 – Stand: 01.01.2023

EHC Freiburg	Team	Krefeld Pinguine
31	Spiele	33
9.	Platzierung	6.
43 (1,39)	Punkte (Ø)	55 (1,77)
12 (4)	Siege (S2)	13 (6)
14 (3)	Niederlagen (N1)	10 (4)
N S S N N	Form	s N N s N
87 (2,8)	Tore (Ø)	102 (3,1)
106 (3,4)	Gegentore (Ø)	91 (2,8)
28,7%	Powerplay	17,3%
76,7%	Unterzahl	80,6%
297 (9,6)	Strafen (Ø)	364 (11)

EHC Freiburg vs. Krefeld Pinguine

Spieltag 33 – 03.01.2022 – 19.30 Uhr

Heute folgt das dritte Aufeinandertreffen der Wölfe Freiburg gegen die Krefeld Pinguine. Das erste Spiel des PennyDEL-Absteigers fand am Anfang der Saison in Freiburg statt und der heutige Gastgeber gewann Dieses immerhin mit 4:1. Auch im zweiten Spiel dieser Saison gegen die Pinguine gab es fünf Tore. Dieses mal allerdings etwas anders verteilt: 5:0 konnten die Krefelder das Auswärtsspiel der Wölfe für sich entscheiden. Heute also Spiel drei in Freiburg. Würde man nun das Gesetz der Regelmäßigkeit ziehen, müsste eigentlich das Heimteam heute die Oberhand haben und das Spiel gewinnen. Trainer Robert Hoffmann dürfte nichts gegen einen Heimsieg der Wölfe haben. Doch nun stelle ich euch erst einmal den Kader unserer heutigen Gäste vor:

Torhüter:

Die Nummer eins im Tor der Pinguine ist Sergey Belov. In 24 Spielen hielt er mit 91,1% seinen Kasten sauber. Einen Shutout konnte der Russe in dieser Saison für sich verbuchen und jetzt ratet gegen welche Mannschaft ihm dieser Shutout gelang? Genau, gegen unsere Wölfe. Und dieses Spiel ist noch gar nicht so lange her. It's time for revenge würde ich jetzt einfach mal sagen. Im Kampf um die Nummer zwei auf der Bank befinden sich Hendrik Hane und Matthias Bittner. Hane durfte in bisher sechs Einsätzen sein Können unter Beweis stellen und hielt dabei statistisch gesehen sehr sehr ordentlich. 94,5% der Pucks die auf ihn zu flogen konnte der gebürtige Düsseldorfer erfolgreich abwehren. Mit seinen 22 Lenzen ist er zusätzlich einer der jüngeren Protagonisten seiner Zunft. Aber auch Matthias Bittners Fangquote von 91,1% kann sich definitiv sehen lassen. Man ziehe hierzu Belovs Fangquote von 91% als Vergleichswert heran.

Karikatur: © Justus Scheffer

Verteidigung:

Auf zehn Verteidiger können die Pinguine in dieser Saison zurückgreifen. Bisher haben diese Abwehrrecken einen mittelmäßigen Job verrichtet. 91 Gegentreffer mussten zugelassen werden. Damit stehen sie in der DEL2 auf dem 7. Platz. Aber auch Tore und Vorlagen können sie machen. Hier sind die punktbesten Verteidiger der Krefelder: Mit 13 Scorerpunkten (6 Tore, 7 Vorlagen) steht Philip Riefers auf dem ersten Rang. Der 32-Jährige bringt massig Erfahrung aus der DEL ins Team und konnte dabei in Iserlohn, Krefeld, Wolfsburg, Mannheim, Augsburg und Köln sein Können unter Beweis stellen. Riefers ist übrigens gebürtiger Krefelder und somit ein Eigengewächs unserer heutigen Gäste. Mit Pascal Zerressen, welcher ebenso mit 13 Scorerpunkten (2 Tore, 11 Assists) auf dem zweiten Rang der gefährlichsten Verteidiger steht, steht ein zweiter sehr DEL-erfahrener Spieler im Lineup der Pinguine. Auch er ist ein gebürtiger Krefelder (er wurde lediglich zehn km von Krefeld entfernt geboren) und auch er ist somit ein Eigengewächs. Die meiste Zeit seiner Karriere verbrachte er allerdings bei den Kölner Haien. In der Saison 2014/2015 spielte der inzwischen 30 Jährige auf Leihbasis bei den Duisburger Füchsen und war in dieser Spielzeit Teamkamerad von unserem Kevin Orendorz. Vielleicht kann sich der eine oder andere Fan an das Playoff Endspiel zwischen den Wölfen und den Duisburger Füchsen erinnern? Zerressen kann dies bestimmt. Maximilian Söll steht mit seinen acht Scorerpunkten (1 Tor, 7 Assists) auf dem dritten Platz. Und er ist ausnahmsweise mal kein gebürtiger Krefelder. Er erblickte im Bayrischen Schongau vor 21 Lenzen das Licht der Welt. Der Lebenslauf von Nikonor Dobryskin liest sich interessant und spannend. Der 22-Jährige wurde in Berlin geboren allerdings zog er wohl in jungen Jahren aus der Hauptstadt nach Basel, wo er das Eishockey spielen erlernte. Und auch seine bisherige Laufbahn spielte sich in der Schweiz ab. Nach dem EHC Basel zog es ihn in die SwissDiv2 zum EHC Laufen. Die erste Profistation war dann beim SC Langenthal 2020/2021. Die erste Station in Deutschland war dann der EC Bad Nauheim in der letzten Saison, wo er zu

Shortys Heimgegner

dem eine Förderlizenz für Diez Limburg erhielt. Im Sommer dann der Wechsel zu den Krefeld Pinguinen, wo er ebenso eine Förderlizenz für Diez Limburg erhalten hat für die er drei Spiele spielen durfte. Ein weiterer „Jungspund" steht mit sechs Scorerpunkten (1 Tor, 5 Assists) auf dem fünften Platz. Dieser junge Mann heißt Tom Eric Bappert und ist eishockeytechnisch bei den Iserlohn Roosters „groß" geworden. Aber auch in der amerikanischen Jugendliga der OHL bei den Sainaw Spirits konnte der 23-Jährige Erfahrungen sammeln. Bei den Pinguinen spielt der Iserlohner inzwischen seit der Saison 2019/2020. Des Weiteren spielen Dominik Tiffels, David Trinkberger, Sandro Mayr, Daniel Gertsog und Niklas Heinzinger in der Abwehr unserer Gäste.

Sturm:

Erfolgreichster Stürmer in dieser Saison ist Marcel Müller mit 39 Scorerpunkten (15 Tore, 24 Assists). Damit steht er auf dem zweiten Platz der gesamten DEL2, also ein richtiger Topscorer. Zum Vergleich zu unserem Topscorer: Tor Immo mit 32 Scorerpunkten (15 Tore, 17 Assists), welcher damit auf dem 15. Platz der Topscorer steht. Nicht minder gefährlich ist der Kanadier Zach Magwood mit 34 Scorerpunkten (17 Tore, 17 Assists). In der Saison 2017/2018 spielte Magwood bei den Barrie Colts in der OHL zusammen mit NHL-Größe Andrei Svechnikov. Aber auch in der AHL, der zweiten Amerikanisch/Kanadischen zweiten Liga konnte der 24-Jährige schon Erfahrungen sammeln. Im Sommer diesen Jahres wechselte der Kanadier dann zu den Krefeld Pinguinen, welche auch seine erste Station in Deutschland bedeutet. Kommen wir zu Kael Mouillierat, der sogar ehemals sechs mal für die New York Islanders als auch für die Pittsburgh Penguins in der NHL auflaufen durfte. Für die Islanders konnte er gar ein Tor erzielen und ein Tor vorbereiten. In der Saison 2016/2017 beendet der 35-Jährige vorläufig zumindest seine Karriere in Nordamerika und landete im Norden Europas, nämlich in Schweden, wo er für HF Luleå. Seine erste Station in Deutschland war dann in der DEL, bei den Ingolstädter Panthern. Weiter ging es in der Saison 2018/2019 zu den Straubing Tigers und schließlich in diesem Sommer zu unseren heutigen Gästen. Leon Niederbergers Name ist tief mit dem deutschen Eishockey verwurzelt. Sein Vater Andreas Niederberger war einer der „Großen" des deutschen Eishockeys. Sein Sprößling Leon schaffte es in dieser Saison bisher auf 24 Scorerpunkte (11 Tore, 13 Assists) und steht damit auf dem vierten Platz der Scorerwertung unserer Gäste. Auf dem fünften Platz mit 22 Scorerpunkten (5 Tore, 17 Assists) steht Alexander Weiß, der gebürtige Stürmer aus Titisee Neustadt. Über ihn hatte ich im Hinspiel schon ein wenig geschrieben, darum gehe ich direkt zu Mike Fischer, welcher sich mit 18 Scorerpunkten (8 Tore, 10 Assists) auf dem sechsten Platz der internen Scorerwertung steht. Trotz seiner 23 Jahren, durfte Fischer auch schon in der DEL, für die Düsseldorfer EG die Schlittschuhe schnüren von denen er im Sommer zu den Pinguinen kam. Mit 16 Scorerpunkten (12 Tore, 4 Assists)macht es sich aktuell Dennis Miller gemütlich. Miller ist, trotz seines noch recht jungen Alters von 23 Jahren schon relativ viel in der Welt herum gekommen. Angefangen hat seine Karriere bei den Jungadler Mannheim, wo er für die U16 spielte. Und dann begann seine große Reise um die Welt: Ebenso für die U16 bzw. für die U17 spielte er im russischen St. Petersburg, bis er 2015/2016 für die österreichische U18 der Red Bull Dosen in Salzburg spielte. Für die Salzburger spielte er allerdings lediglich vier Spiele. Nach einem sehr kurzen Gastspiel für das amerikanische Team New Hampfshire Jr. Monarchs wechselte er dann nochmals nach Russland zu Atlanty Mytishchi. Von diesen ging es dann in die russische Hauptstadt zu Spartak Moskau wo er dann auch bis zur Saison 2019/2020 blieb. Nach den russischen Erfahrungen zog es ihn zurück nach Deutschland, zu den Augsburger Panthern. Dort wurde er mit einer Förderlizenz für die Memminger Indians ausgestattet, für die er auch den Großteil der Saison verbrachte. 2021/2022 durfte der 23-Jährige dann ebenso per Förderlizenz das erste mal in der DEL2 spielen, in seinem Fall für die Tölzer Löwen. Im Sommer diesen Jahres dann der Wechsel zu unseren heutigen Gästen. Des Weiteren stürmen für die Krefelder folgende Spieler: Davis Koch, Nikita Krymskiy, Eduard Lewandowski, Nikita Shatsky, Justin van der Ven, Jakub Borzecki, und Edmund Junemann.

Fazit:

Zwei Spiele haben die Krefelder mehr auf dem Buckel als unsere Freiburger. Aus dem Grund sollte dies in den Statistiken beachtet werden. 86-mal durften die Wölfe über Tore jubeln. Das ist ein Durchschnitt von 2,9 Toren pro Spiel und damit der der 11. beste Wert der DEL2. Die Pinguine schossen in dieser Saison genau 100 Tore und stehen damit auf dem fünften Platz. Diese Statistik geht also eindeutig an unsere Gäste. Und auch bei den kassierten Toren sind uns die Krefelder ein wenig über. 90 Gegentore musste der KEV bislang hinnehmen, während die Wölfe elf Tore mehr kassierten, also 101. Beim Powerplay gaben die Krefelder im Saisonverlauf ein eher klägliches Bild ab: 17,3% der Powerplays konnten in Tore umgemünzt werden. Lediglich drei Teams haben da eine schlechtere Ausbeute. Anders als bei unserem Team. Mit 28,8% stehen wir auf dem dritten Platz in dieser Kategorie und man muss sagen, Robert Hoffmann hat in dieser Disziplin einiges richtig gemacht. Beim Unterzahlspiel allerdings sind unsere Gäste dann wieder das Team, das die Nase vorne hat. 80,4% der gegnerischen Powerplays verliefen positiv für den KEV. Damit stehen sie auf dem dritten Platz der DEL2. Die Wölfe finden sich mit einer Unterzahlquote von 75,8% indes auf dem 9. Platz wieder. Strafen kassierten unsere Gäste mehr: 354 an der Zahl. Das sind 11,1 Strafen pro Match. Die Freiburger kassierten insgesamt 287 Strafen (9,6 Strafen/Spiel). Man könnte sagen, dass da die Freiburger leichte Vorteile haben. Wie das heutige Spiel ausgehen wird, werden wir aber erst wissen, wenn die 60 Minuten Geschichte sind. Ich wünsche euch liebe Fans ein fettes Siegesgrinsen und viel Gesundheit für das neue Jahr

Christian „Shorty" Haerdle

Der Heimgegner

Trainer

TIM KEHLER

CASEY FRATKIN

Torhüter

1	Stettmer, Jonas
31	Schulte, Lukas
34	Langmann, Jonas

Verteidiger

3	Gnyp, Simon
8	Schwaiger, Daniel
12	Dronia, Pawel
16	Ketterer, Florin
23	Granz, Oliver
25	Hüttl, Leon
67	Sezemsky, Tim
76	Pfaffengut, Denis
91	Eichinger, Julian

Stürmer

9	Drothen, Robin
14	Latta, Nickolas
17	Drothen, Marvin
18	Henriquez Morales, Enrico
21	Hessler, Vincent
27	Gorgenländer, Tim
28	Krauß, Philipp
41	Herr, Sam
50	Brune, Louis
57	Sarault, Charlie
70	Hadraschek, Maximilian
74	Latta, Louis
75	Feigl, Marvin
77	Czarnik, Robbie
86	MacDonald, Josh
87	Dietz, Fabian
93	Calce, Luigi
97	Stachowiak, Wojciech

Teamstatistik Ravensburg

Goalies Ravensburg Towerstars

Nr.	Spieler	Spiele	Minuten	Gegentore	GT Ø	Shutouts	Fangquote Ø
1	Stettmer, Jonas	7	340:37	15	2.64	0	90.85%
31	Schulte, Lukas	1	30:19	5	9.9	0	58.33%
35	Langmann, Jonas	28	1591:52	68	2.56	3	91.32%

Top-Scorer Ravensburg Towerstars

Nr.	Spieler	Pos	Spiele	+/-	Strafen	Tore	Assists	Punkte
41	Herr, Sam	F	30	14	6	16	16	32
77	Czarnik, Robbie	C	28	10	19	15	12	27
57	Sarault, Charlie	C	25	8	6	8	18	26
87	Dietz, Fabian	F	29	8	34	10	13	23
86	MacDonald, Josh	F	28	7	14	13	9	22
23	Granz, Oliver	D	30	7	22	2	16	18
91	Eichinger, Julian	D	28	7	8	4	13	17
70	Hadraschek, Maximilian	C	29	-1	8	5	8	13
67	Sezemsky, Tim	D	28	3	2	0	11	11
14	Latta, Nickolas	F	25	0	15	5	4	9
21	Hessler, Vincent	RW	29	-5	10	4	5	9
93	Calce, Luigi	F	27	0	15	2	6	8
12	Dronia, Pawel	D	29	-1	14	1	7	8
16	Ketterer, Florin	D	25	8	6	0	7	7
75	Feigl, Marvin	F	25	-3	4	4	2	6
9	Drothen, Robin	LW	29	-5	18	4	2	6
74	Latta, Louis	F	28	5	8	3	2	5
76	Pfaffengut, Denis	D	27	0	10	0	5	5
3	Gnyp, Simon	D	15	1	0	0	4	4
50	Brune, Louis	F	6	4	0	0	3	3
8	Schwaiger, Daniel	D	22	-1	4	1	0	1
18	Henriquez Morales, Enrico	F	0	0	0	0	0	0
97	Stachowiak, Wojciech	F	0	0	0	0	0	0
25	Hüttl, Leon	D	0	0	0	0	0	0
28	Krauß, Philipp	F	1	1	0	0	0	0
17	Drothen, Marvin	F	3	0	0	0	0	0
27	Gorgenländer, Tim	F	12	-1	6	0	0	0

Tabellenplatzierung

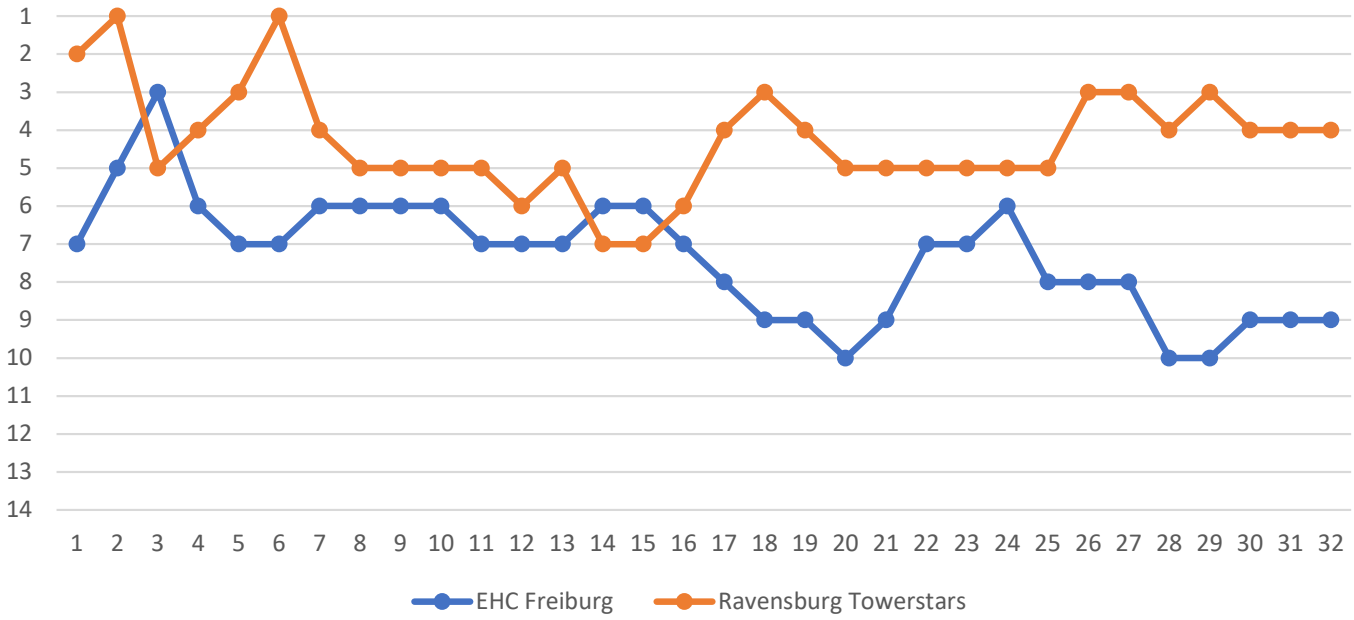

Direkter Vergleich

Saison 2022/23 – Stand: 01.01.2023

EHC Freiburg	Team	Ravensburg Towerstars
31	Spiele	32
9.	Platzierung	5.
43 (1,39)	Punkte (Ø)	55 (1,77)
12 (4)	Siege (S2)	15 (3)
14 (3)	Niederlagen (N1)	10 (4)
N S S N N	Form	N S N S n
87 (2,8)	Tore (Ø)	107 (3,3)
106 (3,4)	Gegentore (Ø)	89 (2,8)
28,7%	Powerplay	27,3%
76,7%	Unterzahl	80,4%
297 (9,6)	Strafen (Ø)	243 (7,6)

Der Auswärtsgegner

Trainer

MARIAN BAZANY

ESBJÖRN HOFVERBERG

Torhüter

20	Schneider, Christian
30	Schulze, Yannic
34	Sharipov, Ilya

Verteidiger

3	Walters, Nick
4	Thomas, Felix
15	Olleff, Ole
44	Doherty, Taylor
53	Rausch, Maxim
77	Tuchel, Luca
79	Scalzo, Mario

Stürmer

6	Eckl, Oliver
7	Gron, Tyler
8	Walsh, Dominic
9	Reisnecker, Filip
13	Schietzold, André
16	Kinder, Nino
17	Lemay, Mathieu
19	Böttcher, Lucas
23	Rudert, Willy
26	Gams, Timo
28	Pohl, Patrick
37	D`Aoust, Alexis
40	Lutz, Tim
67	Lindsten, Jasper
71	Feser, Scott
72	Saakyan, Georgiy
89	Kanninen, Henri
91	Kánya, Tamás

Teamstatistik Crimmitschau

Goalies Eispiraten Crimmitschau

Nr.	Spieler	Spiele	Minuten	Gegentore	GT Ø	Shutouts	Fangquote Ø
20	Schneider, Christian	6	325:50	18	3.31	0	89.66%
30	Schulze, Yannic	0	00:00	0	0.00	0	00.00%
34	Sharipov, Ilya	27	1590:55	73	2.75	1	91.29%

Top-Scorer Eispiraten Crimmitschau

Nr.	Spieler	Pos	Spiele	+/-	Strafen	Tore	Assists	Punkte
9	Reisnecker, Filip	F	29	-8	18	15	12	27
17	Lemay, Mathieu	F	28	0	12	13	13	26
28	Pohl, Patrick	LW	29	-6	12	12	14	26
67	Lindsten, Jasper	F	27	-6	12	4	18	22
89	Kanninen, Henri	F	22	-3	4	5	14	19
7	Gron, Tyler	RW	27	-7	20	5	8	13
13	Schietzold, André	F	30	-1	4	7	5	12
44	Doherty, Taylor	D	29	-9	34	3	8	11
8	Walsh, Dominic	RW	30	-2	10	2	7	9
26	Gams, Timo	F	27	1	20	4	5	9
37	D`Aoust, Alexis	C	10	-1	4	2	6	8
71	Feser, Scott	F	18	-1	6	3	5	8
79	Scalzo, Mario	D	29	5	10	0	8	8
53	Rausch, Maxim	D	25	-1	12	1	5	6
	Hänggi, Yannick	D	17	0	6	3	3	6
19	Böttcher, Lucas	RW	29	2	8	2	3	5
4	Thomas, Felix	D	29	1	6	1	3	4
15	Olleff, Ole	D	23	1	16	0	4	4
40	Lutz, Tim	F	2	2	0	2	1	3
72	Saakyan, Georgiy	F	6	-3	2	0	3	3
23	Rudert, Willy	F	25	2	8	0	2	2
6	Eckl, Oliver	LW	5	-2	0	0	0	0
16	Kinder, Nino	LW	1	0	0	0	0	0
3	Walters, Nick	D	7	0	2	0	0	0
77	Tuchel, Luca	D	16	-2	0	0	0	0
91	Kánya, Tamás	C	8	-1	0	0	0	0

Tabellenplatzierung

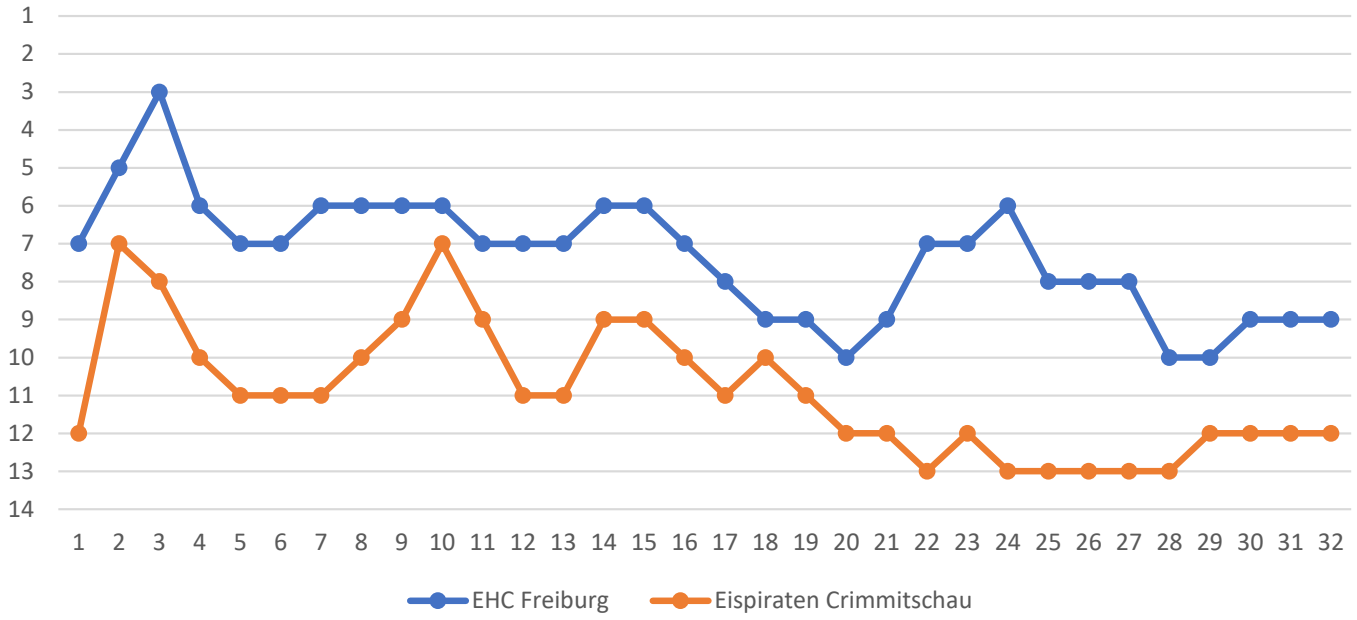

Direkter Vergleich

Saison 2022/23 – Stand: 01.01.2023

EHC Freiburg	Team	Eispiraten Crimmitschau
31	Spiele	32
9.	Platzierung	12.
43 (1,39)	Punkte (Ø)	40 (1,29)
12 (4)	Siege (S2)	11 (2)
14 (3)	Niederlagen (N1)	16 (3)
N S S N N	Form	S S N S S
87 (2,8)	Tore (Ø)	90 (2,8)
106 (3,4)	Gegentore (Ø)	99 (3,1)
28,7%	Powerplay	18,9%
76,7%	Unterzahl	75,5%
297 (9,6)	Strafen (Ø)	254 (7,9)

Interview Sebastian Hon & Konstantin Bongers

„Die Frage nach der Motivation stellt sich für uns gar nicht!“

Sebastian Hon und Konstantin Bongers sind beide zu Beginn dieser Saison neu nach Freiburg gekommen. Im Interview mit der Wolfszeitung erzählen sie uns, woran eine Torflaute liegen kann und was für die Mannschaft wichtig ist, um wieder mehr Tore zu schießen. Zudem erklären sie, wie das Team den Ausfall der vielen erkrankten und verletzten Spieler kompensieren kann.

Wolfszeitung: Wie ist aktuell die Stimmung in der Mannschaft?
Sebastian Hon: Die Stimmung könnte natürlich besser sein. Das ist vor allem dem Ergebnis geschuldet. Im Endeffekt denke ich aber, dass wir eine gute Mannschaft sind und gut zusammenhalten. Jeder hier tut alles dafür, dass es wieder besser für uns läuft.
Konstantin Bongers: Natürlich ist die Stimmung durch die kleine Serie von Niederlagen, die wir aktuell haben, gedrückt. Wir haben jetzt viele Punkte liegen lassen, aber wir arbeiten als Mannschaft hart daran, uns wieder zu verbessern.

Wolfszeitung: Ihr hattet jetzt eine Phase, in der es nicht so gut für euch lief und ihr nur wenige Tore geschossen habt. Woran lag das?
Sebastian Hon: Ich denke, wir sind teilweise zu verkrampft. Es steigt uns zu sehr in die Köpfe, dass wir

Foto: © Stephan Eckenfels

Interview Sebastian Hon & Konstantin Bongers

dieses Problem gerade haben. Auf der anderen Seite muss man aber auch immer bedenken, dass so etwas normal ist und solche Phasen im Eishockey vorkommen. In jedem Sport gibt es mal so ein Tief und da darf man einfach den Kopf nicht hängen lassen, sondern muss weiter hart arbeiten. Dann kommt der Erfolg auch zurück.

Konstantin Bongers: Ich denke auch, dass wir uns jetzt konkret an den Matchplan halten müssen. Wenn wir die Scheiben zum Tor bringen und die einfachen Sachen richtig machen, dann kommt der Erfolg von allein.

Wolfszeitung: Was könnt ihr machen, um das Glück beim Tore schießen wieder zu erlangen?

Sebastian Hon: Man kann in so einer Phase natürlich verschiedene Sachen trainieren – was wir ja auch machen. Beispielsweise üben wir gezielt, dass wir den Weg zum Tor finden und schnelle Abschlüsse suchen.

Konstantin Borges: Klar, legt man dann im Training einen Fokus auf solche Sachen, wenn die Situation da ist. Aber letztlich liegt es an jedem einzelnen Spieler, dass er unverkrampfter in die Spiele geht. Jeder von uns kann schießen. Das haben wir auch schon oft genug bewiesen. Ich finde, wir dürfen jetzt nicht panisch werden, davon wird es nicht besser. Die letzten Spiele haben wir gar nicht so schlecht gespielt, auch wenn die Ergebnisse und die Tore nicht so toll waren. Aber ich bin zuversichtlich, dass auch das wiederkommt.

Wolfszeitung: Was hat Robert Hoffmann getan, um euch in der Zeit zu unterstützen?

Konstantin Bongens: Natürlich schaut der Trainer auch in so einer Situation, was er selbst vielleicht noch verbessern kann, wie jeder andere auch. Wir zeigen nicht aufeinander, sondern motivieren uns gegenseitig, dass wir wieder mehr Selbstvertrauen bekommen. Im Training stimmt Robert Hoffmann viele Übungen darauf ab, dass wir viel schießen. Das ist eigentlich auch alles, was er machen kann. Letztlich liegt es ja an uns, und ich bin wie gesagt zuversichtlich, dass wir die Kurve wieder kriegen.

Wolfszeitung: Ihr seid momentan von vielen Ausfällen geplagt. Was bedeutet ein so kleiner Kader für euch Spieler?

Konstantin Bongers: Ein kleiner Kader muss sich einfach noch mehr an die Basics und an den Spielplan halten. Wir müssen das umsetzen, was wir uns vor dem Spiel vornehmen.

Wolfszeitung: Worauf kommt es in Spielen mit einer so kurzen Bank besonders an?

Sebastian Hohn. Wir müssen dann natürlich auch mit unseren Kräften haushalten. Mit wenigen Spielern auf der Bank kann man nicht das Forecheck-System spielen, dass man spielen würde, wenn man vier Reihen unterwegs ist. Man muss ein bisschen smarter spielen und vielleicht auch die Teams ein bisschen mehr das Spiel machen lassen. Wichtig ist, dass man immer gut hinten steht! Ich denke aber, dass das bei uns auch ganz gut klappt. Egal, was wir für ein Line-Up haben, jeder einzelne hat die Fähigkeit an jeder Position einzuspringen und jeden zu ersetzen. Da gibt jeder sein Bestes.

Wolfszeitung: Wie schwer ist es, in so einer Situation motiviert in die Spiele zu gehen?

Konstantin Bongers: Jeder will gewinnen, das ist die Hauptmotivation für uns Spieler. Das ist unser Job und wir machen das auch alle, weil es uns Spaß macht. Die Frage nach der Motivation stellt sich für uns gar nicht! Die ist in jeden Fall da und die muss auch jeder Spieler haben, weil das Ganze sonst ja keinen Sinn macht.

Sebastian Hon: Ich denke auch, dass die Motivation bei jedem Spiel gleich ist. Jeder möchte das Spiel gewinnen und jeder konzentriert sich nur darauf. Was im Vorfeld passiert ist, blenden wir aus.

Wolfszeitung: Was erhofft ihr euch für die kommenden Spiele?

Konstantin Bongers: Natürlich ein paar Siege! Jeder Spieler kennt unseren momentanen Tabellenplatz und als Team würde es uns guttun, wenn wie jetzt mal wieder ein paar Spiele gewinnen würden, damit wieder Ruhe einkehrt. Das ist auch mental wichtig für uns.

Sebastian Hon: Wir sollten jetzt auch nicht übermütig werden, sondern versuchen, jedes einzelne Spiel zu gewinnen.

Wolfszeitung: Was ist euer persönliches Ziel für diese Saison?

Konstantin Bongers: Mein Ziel ist es, dass ich mir durch harte Arbeit immer mehr Selbstvertrauen erspiele und mir so auch mehr Eiszeit zu verdienen, damit ich mich im Team etablieren kann. Ich will meinen Beitrag zu unseren Erfolgen leisten.

Sebastian Hon: Ich glaube, da unterscheiden wir Spieler uns nicht so sehr. Ich versuche jeden Tag mein Bestes zu geben und mit einem klaren Kopf in die Halle zu kommen. Ich will Spaß am Eishockey haben, auf jeden Fall den nächsten Schritt in meiner Entwicklung machen und in der Rolle, die mir zugewiesen ist, dem Team bestmöglich helfen. Über die Saison hinaus wünsche ich mir, dass ich einen immer größeren Beitrag für die Mannschaft leisten kann und die richtigen Entscheidungen treffe.

Amelie Tautor

Wolfs Freundebuch

Name Sebastian Hau

Spitzname Houi

Rückennummer 21

Geburtsort Darmstadt

Links- oder **Rechtshänder?**

Vorlage oder **Tor?**

Aus dem Handgelenk oder **Schlagschuss?**

Disco oder **Kneipe?**

Treppe oder **Aufzug?**

Fahrrad oder **Auto?**

Meer oder **Pool?**

Hotel oder **Appartment?**

Was würdest du arbeiten, wenn du nicht Eiskockeyprofi wärst? Pilot

Welche Fähigkeit würdest du gerne erlernen? Fliegen

Welche drei Dinge nimmst du auf eine einsame Insel mit? Handy, Bilder, Handtuch

Wo siehst du dich in 50 Jahren? Mit einer Familie in einem südlichen La

Lieblings...

Disneyfigur: Captain America

Longdrink: Cuba Libre

Ort: Hawaii

Geräusch: Eis brechen

Gegner: Ravensburg

Schulfach: Philosophie

Dessert: Tiramisu

Zeichne dich im Urlaub

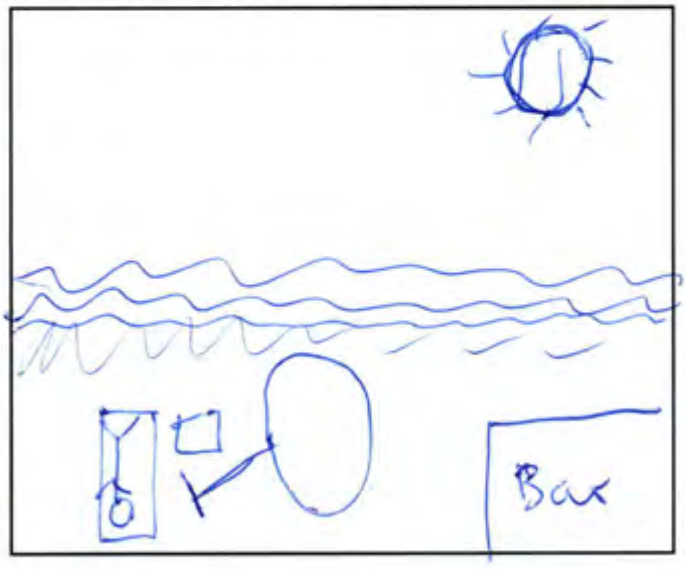

Wolfs Freundebuch

Name Konstantin Bongers

Spitzname Bongo

Rückennummer 17

Geburtsort Neuss

Links- oder **Rechtshänder?**

Vorlage oder **Tor?**

Aus dem Handgelenk oder **Schlagschuss?**

Disco oder **Kneipe?**

Treppe oder **Aufzug?**

Fahrrad oder **Auto?**

Meer oder **Pool?**

Hotel oder **Appartment?**

Was würdest du arbeiten, wenn du nicht Eiskockeyprofi wärst?

Irgendwas mit Finanzen

Welche Fähigkeit würdest du gerne erlernen?

Teleportation

Welche drei Dinge nimmst du auf eine einsame Insel mit?

Sonnencreme, Liegestuhl, Koch

Wo siehst du dich in 50 Jahren?

~~Gesund~~ hoffentlich Gesund irgendwo in den Beinen

Lieblings...

Disneyfigur: Weiß ich nicht

Longdrink: Caipirinha

Ort: Zuhause

Geräusch: Meer

Gegner: KEV

Schulfach: Mathe

Dessert: Früchte

Zeichne dich im Urlaub

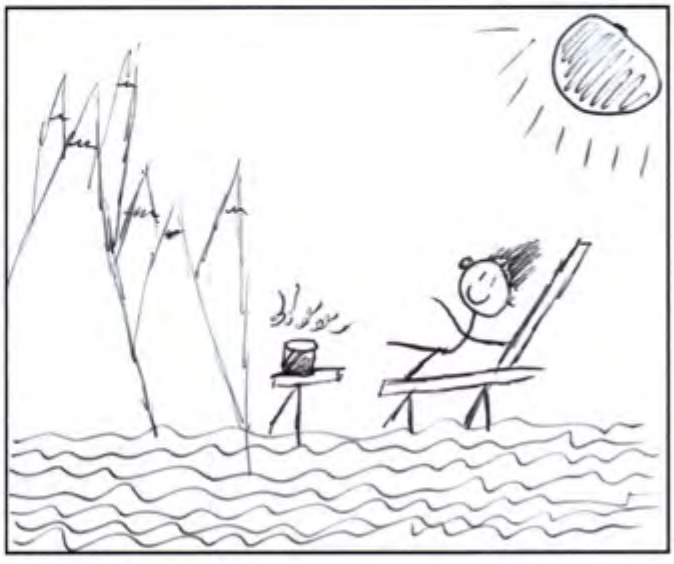

Regelecke

Regel 34: Helme

Quelle: IIHF Offizielles Regelbuch in der Fassung der DEL

I. Während des Aufwärmens auf dem Eis vor dem Spiel und im Spiel selbst (reguläre Spielzeit, Verlängerung und Penalty-Schießen zur Ermittlung des Gewinners) müssen Feldspieler einen zugelassenen, speziell für Eishockey hergestellten, Helm tragen, der mit einem geschlossenen Kinnriemen regelkonform festgemacht ist.

II. Trägt ein Feldspieler keinen Helm während des Aufwärmens auf dem Eis bei einem DEL Spiel oder IIHF Wettbewerb, berichtet der Standby-Schiedsrichter oder Ligabeobachter diese Regelverletzung an die zuständigen Stellen. Bei nationalen Wettbewerben gelten die Vorschriften der nationalen Verbände.

III. Feldspieler müssen ihren Helm so tragen, dass die Unterkante des Helms nicht mehr als eine Fingerbreite über den Augenbrauen liegt. Darüber hinaus darf der Abstand zwischen Kinnriemen und Kinn nicht größer als eine Fingerbreite sein.

IV. Verliert der Feldspieler seinen Helm im laufenden Spiel, muss er sich direkt zu seiner Spielerbank begeben. Ihm ist es nicht erlaubt, den Puck zu berühren oder am Spiel teilzunehmen. Es ist ihm außerdem nicht erlaubt, auf dem Eis einen Moment zu nutzen, um den Helm aufzusetzen, selbst wenn er nicht am Spiel teilnimmt.

V. Einem Spieler ist es nicht erlaubt, den Helm vom Kopf des Gegenspielers zu entfernen, insbesondere um ihn dazu zu zwingen, sich zur Spielerbank zu begeben oder um ihn von der Spielaktion auszuschalten.

VI. Auf den Helmen der Feldspieler dürfen keine Zeichen oder Schriftzüge sein, außer der Nummer, die ihrer Trikotnummer entspricht oder offiziell zugelassene Werbung.

VII. Feldspieler müssen ihren Helm auf dem Kopf tragen, während sie auf der Spielerbank oder Strafbank sitzen, außer der Helm wird gereinigt oder repariert.

Amelie Tautor

Vom Fallen und Aufstehen

Sind Sie auch voller Motivation ins neue Jahr gestartet? Vielleicht haben Sie sich vorgenommen, weniger zu rauchen, gesünder zu essen oder die Steuererklärung nicht wieder auf den letzten Drücker zu machen. Die große Silvestermotivation ist im Februar schon verpufft, laut Studien. Oft ist die Aufgabe zu schwierig, Ergebnisse nur langfristig zu erzielen und – schwupps – ist er futsch der ganze schöne Vorsatz. Wie schafft man es, nicht alles frustriert in die Ecke zu pfeffern? Wo holen die Freiburger Wölfe ihre Motivation her, wenn der Erfolg sich nicht einstellt?
Nicht jedes Ligaspiel bringt drei Punkte, nicht jedes Drittel macht ausschließlich Freude. Die Wölfe hatten es in den vergangenen Wochen schwer, zu überzeugen. Beobachtet man die Mannschaft im Kabinenflur vor dem Eis, kann man nicht behaupten, sie wäre nicht motiviert. Ritualgeladen stellen sie sich auf die anstehende Partie ein und pushen sich gegenseitig. Läuft es dann nicht so, wie gewünscht, leert sich die Halle schon kurz vor Spielende, Besucher verlassen beinah fluchtartig, leise vor sich hin fluchend das Gebäude. Manche kommen erst gar nicht, wenn sich eine Niederlagenserie einschleicht und die Mannschaft tabellarisch in den Keller rutscht. Mag man der Mannschaft nur zusehen, wenn sie fulminant gewinnt? Alle Spieler bleiben auch bis zum Abpfiff auf dem Eis, mieses Torkonto hin oder her. Es ist einfach, Fan einer immer starken, immer erfolgreichen Mannschaft zu sein. Kein Wunder, dass der FC Bayern München so viele Anhänger hat. Aber ein Fan einer durchwachsenen Mannschaft mit Höhen und Tiefen zu sein, erfordert Rückgrat – eben selbiges, das wir uns von jedem einzelnen Spieler wünschen. Wir wünschen uns auch, dass die Wölfe wieder aufstehen, wenn sie fallen, motiviert bleiben, wenn es keine Punkte regnet und weiter machen und ihr Bestes geben.
Niederlagen machen niemandem Spaß. Aufgeben ist trotzdem keine Option, weder als echter Fan noch als Spieler. Wer fällt, muss wieder aufstehen, wer etwas erreichen will, muss dranbleiben, ob beim Rauchen oder im Sport. Muss man kritisch mit sich selbst sein? Unbedingt! Demotivierende Kommentare alleine sind allerdings nicht der Motor für neuen Mut. Vielleicht erinnern wir uns im März nochmal an unsere eigenen guten Vorsätze für dieses Jahr und träumen, was man mit der Steuerrückzahlung so alles anstellen könnte – oder heute schon mit einer Platzierung unter den ersten sechs.

2 Minuten –
der Kommentar von Silvia Kurz

Das Jahreshoroskop für den „Wolf“

Der Wolf als Tierkreiszeichen ist Teil des „Indigenen Kalenders“. Diese Tierkreiszeichen orientieren sich nicht an den Planeten und Sternen wie die europäischen Sternzeichen, sondern an der Natur.

Der badische Wolf ist ein Frühlingskind, der sich gerne den Wind aus Norden um die Nase wehen lässt. Nach Osten fährt er nicht so gern, höchstens um seine bayerischen Verwandten zu besuchen und Beute zu machen. Ansonsten streicht er unternehmungslustig durchs deutsche Bundesgebiet, immer auf der Suche nach Punkten, mal mit mehr, mal mit weniger Erfolg. Manchmal bekommt er dabei eins auf die Schnauze. Heimatverbunden wie er ist, freut sich der Wolf nach seinen Ausflügen über die Rückkehr in den badischen Bau. Weil er schlau und sensibel ist, kann er seine Gegner schnell einschätzen und ein Match (manchmal) für sich entscheiden. Dem Wolf ist sein Rudel heilig, er ist ein absoluter Teamplayer und möchte, dass es immer allen gut geht, im Bus oder in der Kabine.
Der Jahresanfang wird turbulent und kräftezehrend, im März stehen wichtige Entscheidungen an, ab Juni kann er sich ein bisschen entspannen. Ein kluger Wolf stellt jetzt schon die Weichen für den Herbst und Winter – Wolf O´Donnell hat es vorgemacht.

Liebe:
Hat der Wolf seinen Partner gefunden, bleibt er mit ihm ein Leben lang zusammen. 300, 500 oder 600 Spiele sind keine Seltenheit, der Wolf weiß eben, was er hat. Da lässt er sich auch durch Äußerlichkeiten, wie eine schicke moderne Höhle oder schillernde Farben, nicht blenden.

Beruf:
Hat der Wolf seine Position gefunden, geht er in ihr auf. Sein Beruf ist Berufung. Natürlich springt er für einen erkrankten Kollegen in die Bresche und erledigt neue Aufgaben mit der gleichen Leidenschaft wie seine eigenen. Dafür wird er geachtet und geschätzt, sogar, wenn er Fehler macht. Zusammen heult es sich doch am schönsten.

Gesundheit:
Die Achillesferse des Wolfes ist seine Gesundheit! Er muss besser auf sich achten, um leistungsfähig und stark zu bleiben, sonst hat 2023 noch ein böses Erwachen in petto.

Element:	**Wasser (gefroren), Hartgummi**
Stärken:	**Teamgeist, Hingabe, Fleiß**
Schwächen:	**Verletzungen, Torabschlüsse, Halle**
Lieblingsgegner:	**Füchse**
Angstgegner:	**Eislöwen**
Glückstage:	**Freitag und Sonntag**
Glückszahl:	**3**

Illustrationen: © freepik.com

100 Jahre EV Füssen

Es ist der 11. Dezember 2022. Ein stark dezimierter Gastgeber kämpft gegen einen an diesem Tag übermächtigen Gegner, die 14 Eishockeycracks in Schwarzgelb müssen sich trotz großen Engagements dem Kontrahenten aus dem Werdenfelser Land mit 1:6 geschlagen geben. Die 2115 Zuschauer am Kobelhang können am Ende nur den Ehrentreffer von Ondrej Zelenka bejubeln.

Es ist kein gewöhnliches Eishockeyspiel der Oberliga Süd. Der Grund sind aber nicht die zahlreichen Ausfälle beim Gastgeber EV Füssen, oder das Ergebnis von 1:6. Der Gegner vom SC Riessersee ist es schon eher und vor allem das Datum. Denn exakt 100 Jahre davor gründeten 18 Männer und Frauen einen der erfolgreichsten Eishockey Vereine Deutschlands, den Eissportverein Füssen (anfangs noch ESV Füssen abgekürzt). Gut, die letzte Meisterschaft, errungen im Jahre 1973, ist schon einige Zeit her, doch noch immer ist der EV/ESV Füssen mit 16 Titeln zweiter im Titelranking des deutschen Eishockeys. (Nur der Berliner Schlittschuhclub hat mit 19 noch ein paar mehr) Von den 20er Jahren bis heute hat wohl außerdem kein weiterer Verein ein solches Spektrum von „himmelhochjauchzend bis zu Tode betrübt“ vorzuweisen als die Füssener.

Der Traditionsverein vom Kobelhang, der sowohl 1922 das erste in der damaligen Openair-Spielstätte auf dem Mittersee, als auch 100 Jahre später das Jubiläumsspiel, gegen den SC Riessersee im Bundesleistungszentrum bestritt, hat nicht nur alle Extreme des Sports miterlebt, an ihm lässt sich auch fast synchron die Veränderung des Eishockeysports beschreiben. Von den Anfängen auf offenen Flächen und Stadien hin zu Eishallen und Arenen, raus vom Land in die Stadt. Von regionalen Sportlern, die ihren Heimatclub vertraten und sogar einst auf Auslandsreise in Kanada so stark Heimweh bekamen, dass sie einen Ring Lyoner und Dosenbier kauften, um sich heimisch zu fühlen, bis zu ersten Kontingentspielern und heute international geprägten Mannschaften.

Passend, dass der EV Füssen ausgerechnet 1973 den letzten Meistertitel einer Mannschaft holte, die ohne Kontingentspieler angetreten war. Diese Zeit bildete auch das Ende einer Ära, eine der erfolgreichsten einer

Illustration: © pixabay; Fotos: © Tobias Winteralter

deutschen Mannschaft jemals. Von 1963 bis 1973 holte der EV sieben Meistertitel in einer Dekade, 16 insgesamt, sieben davon in Serie. Dazu süddeutsche und bayrische Meisterschaften, sowie zwei Spengler Cup Siege 1952 und 1964.

Längst im Kobelstadion heimisch und die Zeit am Mittersee hinter sich gelassen, eilte der EV im Anfangs fast 16.000 Zuschauer fassenden Freiluftstadion von Sieg zu Sieg und das in einem Ort der damals 11.000 Einwohner starken Gemeinde. Wenn es voll war, war nahezu das ganze Umland im Stadion. In den 60ern fasste es nur noch 7000 Zuschauer und bekam ein Dach. Wegen seiner großen Verdienste für das deutsche Eishockey bekam Füssen den Zuschlag für das Bundesleistungszentrum, die dazugehörige Halle wurde 1973 fertiggestellt. 1988 wurde das Kobelstadion abgerissen, seit 1990 erstrahlt bis heute die besondere BLZ Arena. Also auch im beschaulichen Füssen, nur ein Schlagschuss von den Königsschlössern von König Ludwig entfernt, ging man den Weg von der Freiluftfläche in die Arena. Nur dass der EV Füssen kaum noch dort spielt, weil schlicht die Zuschauer fehlen und damit sind wir auch schon bei bitteren Zeiten der Ostallgäuer angekommen.

Denn der Niedergang des großen EV Füssen begann schon in den 70er Jahren. Schon in der letzten Meistersaison lag der Zuschauerschnitt nur noch bei 2000, die Begeisterung hatte längst nachgelassen, als immer mehr Spieler in die Städte abwanderten, wo zunehmend die erfolgreichen Clubs zu Hause waren. Ausgerechnet der Ex-Füssener Xaver Unsinn, damals Trainer beim Berliner Schlittschuhclub, später Bundestrainer, wird in der Eishockey News mit den Worten zitiert: „Eishockey gehört in die Großstadt." Eine Zäsur, fortan versuchte sich der EV ebenfalls mit Kontingentspieler und weiteren deutschen Cracks zu verstärken, doch die Bemühungen endeten 1983 im ersten Konkurs. Von da an spielte der Nachfolgerverein der Eislaufverein (EV) Füssen nur noch in den unteren Ligen und konnte nie mehr an seine erfolgreichsten Zeiten anzuknüpfen.

Dennoch konnte sich der EV Füssen stabilisieren und fand vor allem in der Oberliga (dritthöchste Klasse) eine passende Heimat, spielte in einer kleinen Halle neben der BLZ Arena und zeigte sich auch oft in der Franz Siegel Halle bei zahlreichen Duellen mit dem EHC Freiburg, bevor 2015 der nächste Tiefschlag folgte. Eine zweite Insolvenz machte erneut eine Neugründung (danach Eissportverein Füssen /ebenfalls EV abgekürzt) und einen Neustart in der untersten Klasse, der Bezirksliga, notwendig. Doch der EV Füssen zeigte erneut Steh-Auf-Qualitäten und kämpfte in nur vier Jahren zurück in die Oberliga. Dort tritt der EV Füssen in der Oberliga Süd an. (Aktuell Platz 10 mit 31 Zählern/Stand 26.12.22). Damit schließt sich der Kreis, denn damals wie heute heißt ein Gegner der Füssener SC Riessersee. Eine Gemeinsamkeit der beiden Traditionsclubs, so symptomatisch für die Entwicklung des Eishockeysports, denn auch der erfolgreiche SCR (10 Meistertitel) hat seine großen Zeiten hinter sich, die Großstadtklubs der Republik sind längst enteilt. Den Platz in der Geschichte werden sie behalten, und wahrscheinlich auch die Zuneigung vieler romantischer Eishockeyliebhaber.

Tobias Winterhalter

Illustration: © pixabay; Foto: © Tobias Winterhalter

Ein Traditionsverein zieht sich zum Ende der Saison aus der Swiss League zurück

Ohne Zweifel gehört die höchste Schweizer Eishockey Liga zu den spektakulärsten Ligen in Europa. Seit dem Jahr 1937 gibt es in der Schweiz eine Eishockeymeisterschaft im Ligasystem. Somit gibt es auch zahlreiche Rekorde, welche wir euch hier einmal zeigen wollen.

Los geht es mit den meisten Spielen in der National League. Diesen Rekord hält der noch immer aktive Verteidiger des SC Bern Beat Gerber. Zu Beginn der laufenden Saison 2022/2023 hatte er 1214 Spiele absolviert. Im September 2022 verkündete der sympathische Schweizer, dass er seine Schlittschuhe im Frühjahr 2023 an den berühmten Nagel hängen wird.

Nach dem Spieler mit den meisten Spielen schauen wir uns die besten Torschützen der National League an. Der beste Torschütze ist mit 487 Toren der ehemalige Stürmer und Clublegende vom HC Ambri, Peter Jaks. „Peterone" wie er genannt wurde, erzielte in 809 Spielen 894 Scorerpunkte. Leider kam Jaks im Alter von nur 45 Jahren in Italien tragisch ums Leben. Sein Rekord hat allerdings bis heute Bestand. Gil Montandon in Diensten von Fribourg-Gottéron und dem SC Bern landet mit seinen 411 Toren in 1069 Spielen auf Platz 2 der besten Torschützen im Schweizer Eishockey.

Weiter geht es mit den Spielern mit den meisten Assists in der Geschichte der National League. Nicht ganz unwichtig sind in einem Eishockeyspiel neben den Toren auch die Assists, die ein Stürmer zum Toreschießen braucht. Hier findet sich der frühere Spieler und heutige Trainer und Sportchef von Fribourg-Gottéron, Christian Dubé. In seiner Eishockeykarriere als Spieler konnte er 588 Assists auf seinem Konto verbuchen. Kein Spieler hat bis heute so viele entscheidende Pässe gespielt wie er. An seinen Rekord heftete sich auf Platz 2 Reto von Arx, der heutige Trainer ist mit 551 Assists zweitbester Vorlagengeber. Mit 442 Assist und damit auf Platz 3 findet sich Gil Montandon wieder.

Die meisten Tore in einem Spiel der National League gab es bereits im Jahr 1983 bei dem sich der HC-Davos und Lugano auf dem Eis gegenüberstanden. Das Spiel endete mit einem 19:7 Sieg für Davos. Dabei erzielte der Kanadier Kelly Kisio acht Tore. Der damalige Topscorer wechselte allerdings nach nur einer Saison beim HC-Davos zurück in die NHL zu den Detroit Red Wings.

Nach den meisten Toren in einem Spiel schauen wir uns einmal die meisten Punkte eines Spielers in einem Spiel an. Auch dieser Rekord ist schon etwas älter, hat aber bis heute Bestand und wird von zwei Spielern geteilt. Ross Yates von Kloten erzielte 1988 im Spiel gegen Sierre (15:1) ganze neun Scorerpunkte. Dabei gelangen ihm fünf Tore und vier Assists. Im gleichen Jahr beim 12:8 Sieg von Fribourg-Gottéron gegen Ambri erzielte auch Jean-Francois Sauve vier Tore und fünf Assists. Erst in dieser Saison kam Jason Fuchs von Lausanne bis auf einen Punkt an den Scorerpunkterekord aus dem Jahr 1988 ran. Beim 8:2 Sieg von Lausanne gegen die SCL Tigers erzielte Fuchs zwei Tore und steuerte sechs Assists bei. Somit war er an allen acht Treffern direkt beteiligt.

Weiter geht es mit den meisten Strafminuten in einem Spiel. Dieser Rekord gehört den Rapperswil Jona Lakers und dem Lausanne Hockey Club. Durch eine Massenschlägerei beim Spiel im November 1995 wurden hier insgesamt 276 Strafminuten in nur einem Spiel ausgesprochen. Auch die meisten Strafminuten für ein Spiel können sich durchaus sehen lassen. Hier regiert an der Spitze mit 1856 Strafminuten in 1019 Spielen der ehemalige Verteidiger von Bern und Biel, Martin Steinegger. Dicht gefolgt von Reto von Arx mit 1575 und Beat Forster mit 1527 Strafminuten. Die Strafminuten von Beat Forster könnten allerdings noch mehr werden, da der Verteidiger noch immer für den HC Biel aktiv ist.

Kommen wir jetzt zum längsten Spiel in der Geschichte der National League. Dieses fand im März 2019 in Spiel 6 der Playoffs zwischen Bern und Geneve-Servette statt. Spiel 6 des Viertelfinal-Playoffs dauerte ganze 117:43 Spielminuten, bevor der SC Bern das Spiel gewann. Den Rekord für die längste Meisterserie hält mit zehn Meistertiteln in Folge von 1938-1948 der HC-Davos. Der Zeitraum umspannt eigentlich elf Jahre. Im Jahre 1940 wurde allerdings keine Meisterschaft ausgetragen. Ebenfalls eine lange Meisterserie gelangen mit sieben Titeln in Folge dem EHC Arosa und mit sechs Titeln in Serie dem HC La Chaux-de-Fonds.

Last but not least, das größte Stadion der Schweiz und auch in Europa ist die „PostFinance Arena" und Heimspielstätte des SC Bern. Diese Arena fasst 17.031 Fans.

Ein Besuch bei einem Spiel der National League ist auf jeden Fall lohnens- und sehenswert.

Martin Kneider

Illustration: © pixabay

Gefragt wie nie – die Laufschule des EHC

Der Eissport in Freiburg brummt wie selten zuvor. Während vor wenigen Tagen halb Südbaden über klirrende Kälte klagte, vergnügte sich der Teil Südbadens, der weiß, wo die dicken Socken liegen, vergnügt beim Publikumslauf. Auch während der Feiertage und zwischen den Jahren gab es in der Echte-Helden-Arena Rekordzahlen beim öffentlichen Eislaufen.

Diese Begeisterung für den Eissport macht sich auch in der Nachwuchsarbeit des EHC Freiburg bemerkbar. Genauer gesagt: in der Laufschule des EHC-Nachwuchses. Da werden in „normalen" Spielzeiten 150 bis 200 Kinder im Alter von 3 bis 9 Jahren zum Schnuppern eingeladen, von denen sich dann etwa 50 anmelden, um in die Laufschule und im Idealfall später ins Mannschaftstraining einzusteigen. Doch eine „normale" Spielzeit gab es schon lange nicht mehr. Unter all den Corona-Blockaden der letzten Jahre hatte der EHC wie alle Sportvereine generell zu leiden. Nun scheinen sich besonders viele Kinder (und ihre Eltern) über seriöse Sportangebote zu freuen - und strömen zuhauf in die Laufschule. Hier erhalten die Kinder Leih-Ausrüstung, warme Worte und vor allem eine Grundausbildung im Schlittschuhfahren auf höchstem Niveau. Welcher Sportverein sonst setzt vier Trainer, die mit ihrer Lizenz Profi-Teams in der Bundesliga trainieren könnten, für die Ausbildung der Kleinsten und der Anfänger ein? Im EHC leisten die Trainer Pyry Eskola, Martin Sekera, Lukas Smolka und Peter Salmik diese anstrengende, aber auch lohnende Arbeit. Unterstützung erhalten sie regelmäßig von Simon Danner, Maurice Hempel und auch anderen Spielern der ersten EHC-Mannschaft.

Dass der EHC soviel Liebesmühe in seine Laufschule steckt, hat sich nach Corona offenbar herumgesprochen. Die Zahl der Anfragen ist höher denn je, die Zahl der Anmeldungen liegt jetzt, Ende Dezember, schon bei 50 – so hoch wie sonst erst am Saisonende. Und sie könnte viel höher sein, doch aufgrund der Kabinensituation und der begrenzten Eiszeit kann der EHC leider nicht mehr als 10-12 Anfänger pro Woche aufnehmen. Kinder, die wollen, aber nicht dürfen? Wartelisten im Freizeitsport? Auch unsere Laufschule liefert starke Argumente für eine neue Eishalle MIT ZWEI Eisflächen. Erst wenn es eine zweite Eisfläche gibt, kann der EHC seinen Breitensport-Auftrag noch besser wahrnehmen und alle Interessierten betreuen.

Die Rückmeldungen der Kinder und Eltern, die in dieser Saison neu in die Laufschule kamen, sind jedenfalls überwiegend positiv bis sehr positiv. Das gilt in Bezug auf die Arbeit in der Kabine ebenso wie auf dem Eis. Nach den jüngsten Aktivitäten sind wiederum viele Interessierte in der Laufschule gelandet. Zu den Kids Days im Oktober und November sowie zum Girls Day am 3. Dezember kamen insgesamt weit über 100 Kinder. Fast der komplette Profi-Kader des EHC half mit auf dem Eis – und seither haben sich schon 25 neue Kinder auf den Weg gemacht, eines Tages in die Fußstapfen der EHC-Eigengewächse Niko Linsenmaier, Chris Billich, Alex De Los Rios oder Simon Danner zu treten.

Übrigens: am Sonntag vor dem Nikolaustag, um 9 Uhr, bekamen 45 Laufschüler überraschend Besuch vom Nikolaus. Zunächst machte der bärtige Gesell, diesmal mit Schlittschuhen statt mit Rentieren angereist, einige Übungen auf dem Eis mit. Dann spielte er mit den Kindern sogar Eishockey – und verteilte kurz vor dem Ende des Training Geschenke an die Kinder. Die Nikolaus-Aktion wurde ermöglicht durch die freundliche Unterstützung der VAG und von Frischemärkte Danner.

Wer dazustoßen will: die Laufschule des EHC trainiert nach den Weihnachtsferien wieder zwei Mal pro Woche, am Mittwoch und Sonntag. Wer mitlaufen will, MUSS sich vorher über **laufschule@ehcf.de** anmelden. Unsere Laufschul-Betreuerin Jane vergibt dann die Termine und hat Infos, die jeder (vor allem die Eltern) beherzigen sollte, um ein schönes Erlebnis zu haben beim ersten Kontakt mit dem Eissport in Freiburg. Allererste Infos zur Laufschule gibt es hier: **www.ehcf.de/nachwuchs/laufschule**

Toni Klein

Foto: © Laufschule EHC Freiburg

Fanshop

Bestellt Euch weiterhin das Trikot der aktuellen Saison

Auch weiterhin habt ihr die Chance, Euch mit Trikots der aktuellen Saison einzudecken. Einfach am Fanshop oder im Onlineshop bestellen. Ihr habt die Wahl aus allen Spielern der aktuellen Saison, einem Trikot ohne Namen und Nummer oder ein individueller Name und eine Wunschnummer. Alles ganz ohne Aufpreis.

Wählt eure Trikotfarbe (blau – Heim; weiß – Auswärts; rot – Warm-UP) und entscheidet Euch ob es das Standard Fantrikot oder das Authentic Pro Trikot sein soll. Wir haben übrigens das billigste Authentic Trikot der ganzen Liga. Jetzt noch die Größe auswählen (S bis 7XL oder Kindergrößen) und fertig ist die Bestellung.

Wir haben für Euch folgende Trikots und Preise:

Babytrikot	**(Größe 40 bis 90 entspricht Kleidergröße 50 bis 92)**	**54,90 Euro**
Kindertrikot	**(Größe 100 – 140 entspricht Kleidergröße 104 bis 152)**	**59,90 Euro**
Standard Fantrikot	**(Bedruckt mit Namen und Nummern)**	**79,90 Euro**
Authentic Pro Trikot	**(Bestickt mit Namen und Nummern)**	**119,90 Euro**
Sommertrikot Kinder	**(Kurzarm – Größe 60 bis 140)**	**44,90 Euro**
Sommertrikot	**(Kurzarm – Größe S bis 4XL)**	**49,90 Euro**
Fahrradtrikot	**(Größe XXS bis 4XL)**	**59,90 Euro**

Es geht wieder los – Fanartikel der Woche – das Sonderangebot

Wir starten auch in dieser Saison wieder mit unserem Sonderangebot „Fanartikel der Woche“. Jede Woche gibt es für Euch einen Fanartikel oder eine Fanartikel-Gruppe im ultimativen Sonderangebot. Dieser Artikel ist dann für eine ganze Woche um stolze 20 % reduziert.

Den Anfang machen diese Saison unsere Pucks. Unsere aktuellen Pucks gibt es um 20% reduziert für nur noch 5,20 Euro statt der regulären 6,50 Euro. Das Angebot gilt nur so lange der Vorrat reicht.

Was passiert aktuell bei der Para-Eishockey-Abteilung vom EHC Freiburg e.V.?

In der Saison 2022/2023 gibt es einige schöne Entwicklungen in der Para-Eishockey-Abteilung:

Eine eigene Mannschaft
Erstmals seit der Gründung im Februar 2018 konnte eine eigenständige Mannschaft für die Deutsche Para Eishockey Liga gemeldet werden. Nachdem in den letzten Jahren noch eine Spielgemeinschaft mit dem Para Eishockey Club Berlin e.V. eingegangen wurde, konnte nun durch neue Spielerzugänge eigenständig gemeldet werden.
Randnotiz: Freiburg ist die Mannschaft mit den meisten Spieler/innen der Liga

Gelebte Integration
War bei der Gründung nur ein Rollstuhlfahrer in der Mannschaft, haben wir inzwischen bereits vier Rollstuhlfahrer im festen Bundesligateam und regelmäßig neue Interessierte Rollstuhlfahrer zu Besuch auf der Eisfläche

Heimspiel Ende Oktober
Auch wenn die aktuelle Eishalle in Freiburg leider keinen Heimspieltag zulässt, werden wir am 29. und 30.10.2022 in Waldbronn spielen – so nah war noch nie ein Spiel von uns

Unsere Trikots 2022/23
Das eigens designte Trikot kommt bei den Fans so gut an, dass es eine Fanauflage geben wird. Infos werden zeitnah bekannt gegeben

Aktuelles
Der Infostand mit Torwandschießen im Schlitten beim Stadionfest kam so gut an, dass er beim Familientag wieder aufgebaut wurde. Es bildeten sich lange Schlangen und viele Kinder und Jugendliche zeigten ihr Interesse an der Sportart. Mit den aktuellen Trainingszeiten Mittwochs 21:40-23:00 Uhr ist es aber für Kinder leider nicht möglich mit ins Training zu kommen. Eine neue Eishalle mit zwei Eisflächen würde uns die Möglichkeit geben auch Kindern den Para-Eishockeysport näher zu bringen.

Fotos: © privat

Yannick Richter

www.ehcf-foerderverein-wolfsrudel.de

Das Wolfsrudel & Fanprojekt präsentieren den

SONDERZUG

10.02. 2023

KREFELD PINGUINE

Anmeldung:

Fankiosk in der Nordkurve bei den Heimspielen
Durchführung der Fahrt gemäß der dann gültigen gesetzlichen Vorschriften

Zug kann nur fahren, wenn alle 464 verfügbaren Plätze bis zum 02.12.2022 verkauft und bezahlt worden sind.

Fahrpreis: 100 Euro pro Person excl. Ticket
Optional kann ein Stehplatzticket für 10 Euro zugebucht werden

Anmeldung mit Name, Vorname, E-Mail, Zustiegsort und vollständiger Bezahlung gültig
(Minderjährige benötigen eine unterschriebene Einverständniserklärung eines Erziehungsberechtigten, wenn diese nicht mitreisen.)

Die Mitnahme von Glasflaschen, Pyrotechnik ist untersagt.

Transfer vom Bahnhof Krefeld wird organisiert für die Hin- und Rückreise

In Krefeld ist ausschliesslich B1 in Deutschland zertifiziertes Material zulässig (Doppelhalter, Transparente, Zaunfahnen, Schwenkfahnen,....)

Das Anbringen von Aufklebern im Zug ist verboten.

Kontakt bei Fragen: Fankiosk in der Nordkurve oder Email:Sonderzug2022@web.de

Das lange Warten auf das große Jubiläum

Seit Januar 2019 läuft die Planung für das eigentlich für März 2020 angesetzte große 50-jährige Jubiläumsturnier der Eisstockschützen des EHC Freiburg. Nach mehreren Monaten intensivster Planung von Turnierausführung, Einladen der Mannschaften, Planen der Übernachtungsmöglichkeiten und auch Planung des Jubiläumabends, musste dann zehn Tage vor dem großen Moment, dass Turnier auf Grund der Corona-Pandemie abgesagt werden.

Die Verantwortlichen ließen sich dadurch aber nicht unterkriegen und konnten bereits 4 Wochen später mit der Planung zur Wiederholung des Turniers beginnen. Ein neuer Termin für März 2021 wurde gefunden und die Planung für das Jubiläum 2.0 aufgenommen. Doch auch zum Jahresbeginn 2021 sollte es ja bekanntlich keine Besserung geben. Daher hat man sich entschieden, auch dieses Turnier abzusagen und das Spiel setzte sich weiterhin fort. Das für den März 2022 angesetzte Jubiläums-Eisstockturnier der Eisstockabteilung musste auch wieder frühzeitig abgesagt werden. Eine Planung dieses Großevents war unter den damaligen Bedingungen einfach nicht möglich.

Das 50-jährige Jubiläum soll eine kleine Krönung des eigentlich schon top organisierten Turniers werden. Durch die Popularität und der freundliche Umgang mit den anderen Vereinen, kann man sich seit ein paar Jahren selbst auf die Schulter klopfen. Man hat es in den 50 Jahren von einem schönen kleinen Turnier zu einem der größten Eisstock-Winterturniere der Welt geschafft. Über 60 Mannschaften finden seit ein paar Jahren den Weg nach Freiburg und das nicht nur aus der Region, wie vielleicht bei manch anderer Sportart. Die Teams legen teilweise kilometerweite Strecken zurück und kommen aus fast ganz Deutschland (vor ein paar Jahren war der SV Adelby aus Flensburg zu Gast), der kompletten Schweiz, aus Österreich (hauptsächlich aus dem Vorarlberg und Tiroler Raum) und auch aus Luxemburg. In den nächsten Jahren stehen auch schon Teams aus Kanada, Finnland und Paraguay in den Startlöchern um das Freiburger Eisstockturnier zu besuchen.

Aktuell kann sich die Eisstockabteilung auf knapp 40 Meldungen freuen. Es gibt noch etwa 20 freie Startplätze zu vergeben. Wer sich das ganze Spektakel live ansehen möchte, kann dies im März machen. Das Turnier findet am Samstag, den 11. März und Sonntag, den 12. März statt, jeweils von früh morgens bis ca. 14:00 Uhr.

Weitere Infos bekommt ihr auf unserer Facebook und Instagram-Seite.

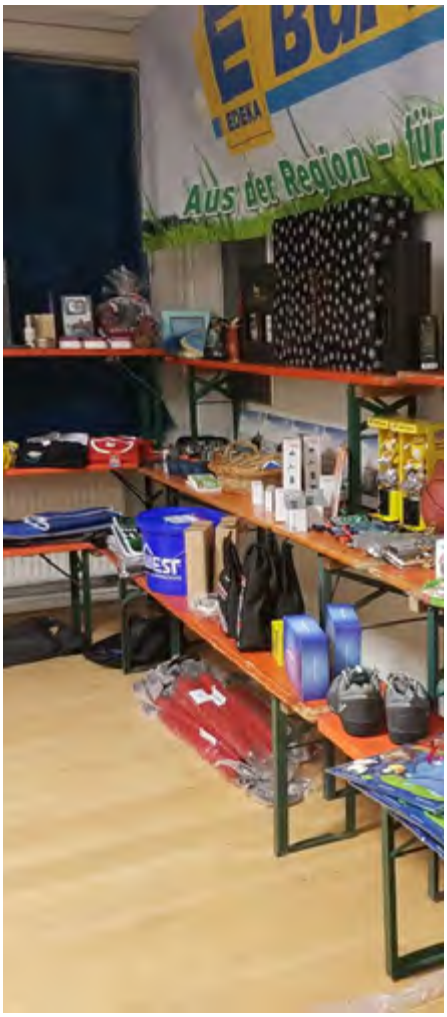

Kontaktperson:

Timo Mößinger
Sportwart der Eisstockabteilung
timo.moessinger@ehcf.de

Waffeln und EHC-Popcorn von der Eisstockabteilung

Einige werden ihn bereits gesehen und ausprobiert haben: unseren Waffelstand beim Fanshop an der Südkurve. Seit einigen Spielen bieten wir Euch dort, bei Wind und Wetter, leckere Waffeln mit Puderzucker oder Apfelmus an. Seit dem letzten Spiel haben wir auch noch unser blau-weiß-rotes EHC-Popcorn zum Verzehr da. Solange der Vorrat reicht. Schaut gerne einmal an unserem Stand vorbei und lasst Euch vom Geschmack begeistern. Man kann unseren Stand - durch den leckeren Geruch der Waffeln - schon von weitem riechen.

Wir freuen uns auf Euch!

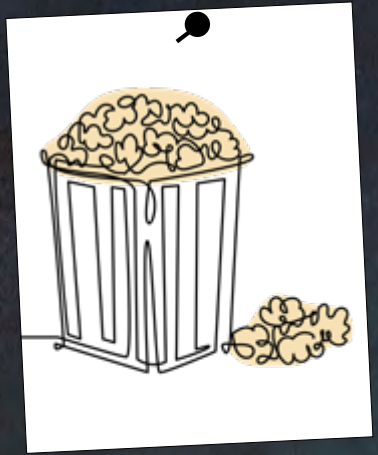

Kontaktperson:

Timo Mößinger
Sportwart der Eisstockabteilung
timo.moessinger@ehcf.de

Pro Eissport Südbaden e.V.

Egal ob Eishockey, Publikumslauf, Eiskunstlauf, Eisstockschießen, Parasport oder Fan…

Unterstütze die sportliche Vielfalt unserer Stadt.

Mach mit – Für eine neue Eishalle in Freiburg – JEDE Stimme zählt!

PRO EISSPORT SÜDBADEN E.V.

Weitere Infos zu unserem Verein und unseren Aktionen auf unserer Homepage www.pro-eissport-suedbaden.de und auf unserer Facebook- und Instagram-Seite.

EHC Freiburg Iceladies

Beim EHC Freiburg wird auch Fraueneishockey gespielt!

Bully, Checks und Powerplay sind nur für Männer?
Von wegen!

Eishockey ist die schnellste Mannschaftssportart der Welt und davon soll jeder etwas haben. Der EHC Freiburg hat eine Damenmannschaft ins Leben gerufen.

Für Anfragen wenden Sie sich an:

Katrin Lobstedt
Mail: damen@ehcf.de

Foto: © Justus Scheffer

11. Vereinsmeisterschaft ESG Freiburg e.V.

Wann:
Samstag,
25.Februar 2023
17.15 bis 19.45 Uhr

Wo:
Eisstadion Freiburg
Echte Helden Arena
Ensisheimerstr. 1
79110 Freiburg

Eintritt:
5 Euro
(ab 16 Jahre)

Für das leibliche Wohl ist gesorgt

Wir freuen uns über Ihren Besuch

EisSport Gemeinschaft Freiburg

Spielerpatenschaft – Die besondere Verbindung Ihres Unternehmens mit dem EHC Freiburg

Werden Sie Teil des Wölfe-Teams!

- Ihr Firmenlogo auf dem Warm-Up-Trikot Ihres Spielers
- Verlinkung Ihres Unternehmens im Spielerprofil auf ehcf.de
- Nennung Ihres Unternehmens bei Torerfolg in der Echte-Helden-Arena und in der zugehörigen Instagram-Story
- Die Möglichkeit, Ihren Spieler nach Absprache 1 mal pro Saison für Werbezwecke einzusetzen
- Nennung und Verlinkung Ihres Unternehmens im Stadionmagazin „Wolfszeitung“
- *Bei Interesse kontaktieren Sie:* *david.bartholomae@ehcf.de*

Diese Spieler werden präsentiert von

LINSENMAIER

CAMPING BANKENHOF

DANNER

crossmedia

TRINKBERGER

Frischemärkte DANNER

NEHER

KAPFER&LIPPS
Steuerberater Rechtsanwälte

KAISLER

VIER AUGEN

WITTFOTH

MARQUART

BILLICH

SKODA SÜTTERLIN

DE LOS RIOS

ZIMMEREI HUG

Sponsoren

Hauptsponsor

Rothaus

Diamant-Sponsoren

MERKLE BEWEGT

Alexander Bürkle

SUTTERLIN

Platin-Sponsoren

badenova
Energie. Tag für Tag

Frischemärkte DANNER

MÜLLER
FASZINATION ELEKTROTECHNIK

Nagel
Trockenbau

Gold-Sponsoren

baden.fm
der beste Musikmix aus 4 Jahrzehnten

champions implants

jumediaprint
solutions for business

Raiffeisenbank im Breisgau eG

Schaub

UNMÜSSIG

zimber
KELLEREIBEDARF

Silber-Sponsoren

BvB
FAHRSCHULE

KARL MATHEIS

Hausmeister-Komplett-Service
Kai Veser
✆ 07 61 / 790 90 90
www.hausmeister-veser.de

Heinrich Schmid

BAUGELD SPEZIALIST

ZANDER

KAPFER&LIPPS
Steuerberater Rechtsanwälte

KEIDEL
FREIBURGS THERME

Adolf Klar
Sanitärtechnik

Lieler
SCHLOSSBRUNNEN

Rees
Sanitär & Heizungsanlagen

reservix
dein ticketportal

SEXAUER
SANITÄR UND HEIZUNG
www.sexauer-gmbh.de
...heizen
...baden
...lüften
Gewerbestr. 8
79268 Bötzingen
Tel. 07663/9349-0

Schüler
SCHMIERSTOFF PARTNER

SENSOPART

S:FLEX

STRECK TRANSPORT

VAG

Winzergenossenschaft
WOLFENWEILER
DER MIT DEM WOLF

Sponsoren

Bronze-Sponsoren

Classic-Sponsoren

Sponsoren

Gesundheits-partner

Ausrüster

Impressum

Redaktionsleitung und Chefredaktion:
Niels Ritzler

Anschrift:
Wolfszeitung, EHC Freiburg
Ensisheimerstraße 1
79110 Freiburg

Layout:
Tatjana Kipf, Niels Ritzler
Design: Tatjana Kipf

Redaktion:
Adrian Oser, Amelie Tautor, Christian Haerdle, Martin Kneider, Melanie Huttmann, Silvia Kurz Senedin Arnold, Tobias Winterhalter, Ulrike Bruhn

Schlussredaktion:
Adrian Oser, Amelie Tautor, Melanie Huttmann

Fotos:
Achim Keller, Stephan Eckenfels

Karikaturen:
Justus Scheffer (IG: pixxel_1990)

Anzeigen:
David Bartholomä

Wir hoffen, euch gefällt unser **„WOLFSZEITung“**
und ihr seid bei der nächsten Ausgabe wieder dabei!!!

Falls ihr Fragen, Wünsche oder Rückmeldungen habt,
könnt ihr uns diese gerne unter **wolfszeitung@ehcf.de**
zukommen lassen.

Euer Team der WOLFSZEITung

Bundesweit
90.000
Events!
dein
ticketportal
für Sport, Konzerte,
Klassik, Comedy
und mehr
reservix.de
WÖLFE
EHC FREIBURG
Offizieller
Ticketingpartner
des EHC Freiburg
reservix
dein ticketportal